

2

ORGANIZZAZIONE SCOLASTICA



2.1 ORGANIGRAMMA D'ISTITUTO

Per migliorare l'efficienza del proprio servizio informativo, l'Istituto Comprensivo "L. da Vinci" si è dotato di un'organizzazione in grado di **rispondere alle esigenze espresse sia dagli alunni che dal territorio**. Essa poggia su tre linee di azione privilegiate: la flessibilità organizzativa, la responsabilità e la collaborazione di tutte le componenti che hanno come obiettivo prioritario la formazione e il successo scolastico di tutti gli allievi.

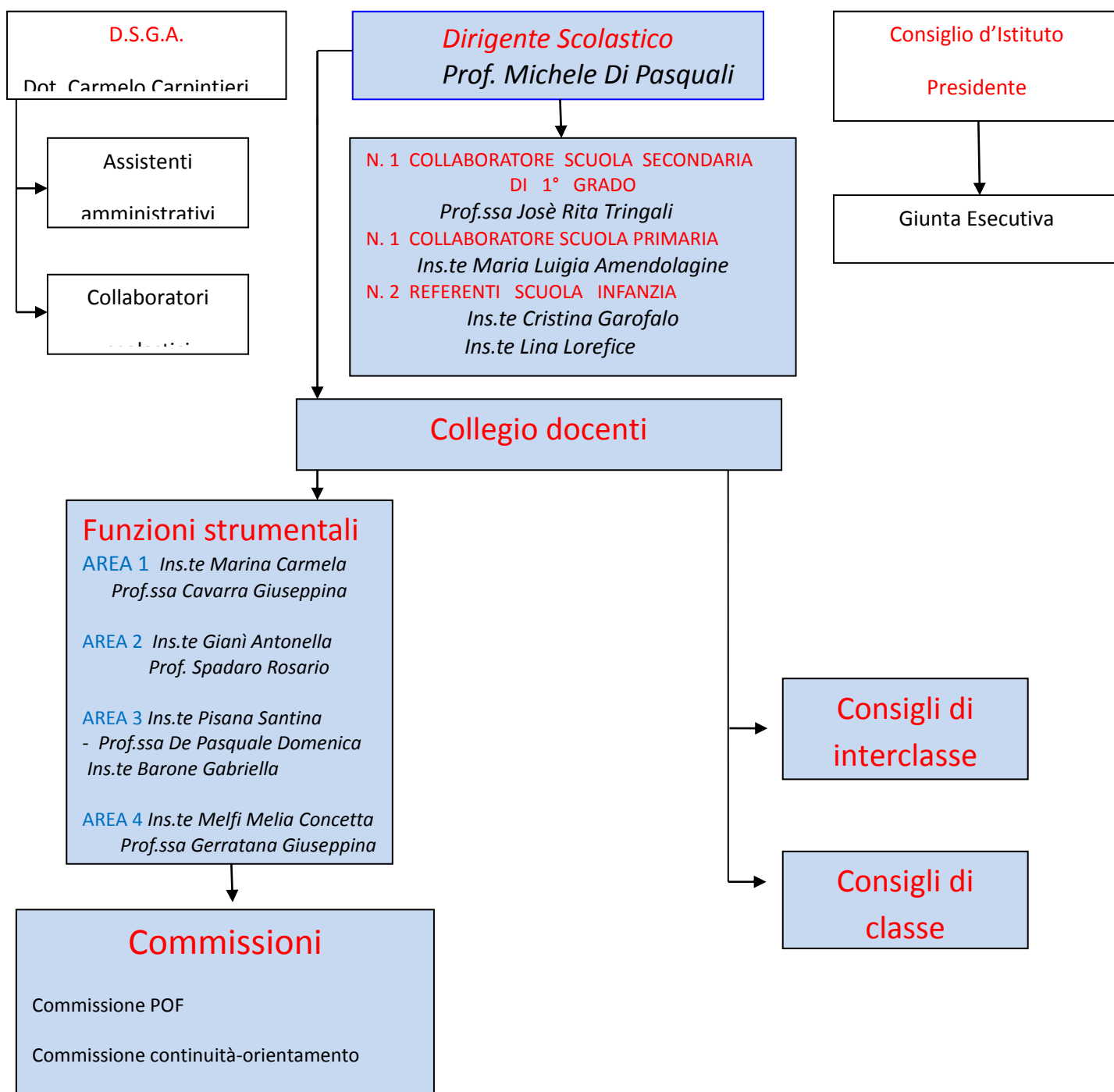

L'orario di servizio del personale A.T.A è strutturato in maniera flessibile in aderenza alle attività scolastiche curricolari ed extracurricolari, per soddisfare le esigenze di informazione e di servizio per gli alunni, le famiglie e il territorio.

2.2

FUNZIONI DEI COLLABORATORI DEL DIRIGENTE

Prof.ssa Jose Rita Tringali – Collaboratrice Scuola Secondaria

- Sostituzione del Dirigente in caso di assenza per tutte le attribuzioni previste dall'art. 396 del D. Lgs. 297/94;
- Collaborazione con il Dirigente per ciò che riguarda la progettazione, l'innovazione e la valutazione d'istituto;
- Coordinamento delle attività didattiche della scuola secondaria;
- Sostituzione dei docenti di scuola secondaria assenti per periodi inferiori a quelli previsti per la nomina del supplente esterno;
- Riammissione degli alunni assenti per più di cinque giorni;
- Responsabile del controllo dell'osservanza del divieto di fumo nei locali del plesso centrale;
- Controllo che le comunicazioni di servizio siano firmate per presa visione del personale destinatario;
- Gestione dei permessi brevi del personale aventi carattere di urgenza, in caso di assenza del Dirigente;
- Controllo che i registri ed i documenti contenenti dati personali degli alunni di scuola secondaria siano conservati in modo corretto negli armadi della sala docenti;
- Collaborazione col RSPP per l'effettuazione delle prove di esodo rapido e tutte le problematiche riguardanti la sicurezza.

Ins. Maria Luigia Amendolagine – Collaboratrice Scuola Primaria

- Collaborazione con il Dirigente per ciò che riguarda la progettazione, l'innovazione e la valutazione d'istituto;
- Coordinamento delle attività didattiche della scuola primaria;
- Sostituzione dei docenti di scuola secondaria assenti per periodi inferiori a quelli previsti per la nomina del supplente esterno;
- Riammissione degli alunni assenti per più di cinque giorni;
- Responsabile del controllo dell'osservanza del divieto di fumo nei locali del plesso centrale;
- Controllo che le comunicazioni di servizio siano firmate per presa visione del personale destinatario;
- Gestione dei permessi brevi del personale aventi carattere di urgenza, in

- caso di assenza del Dirigente;
- Controllo che i registri ed i documenti contenenti dati personali degli alunni di scuola secondaria siano conservati in modo corretto negli armadi della sala docenti;
 - Collaborazione col RSPP per l'effettuazione delle prove di esodo rapido e tutte le problematiche riguardanti la sicurezza.

2.3

FUNZIONI STRUMENTALI

AREA 1

- Aggiornamento e Revisione del POF
- Coordinamento delle attività didattiche alle scelte educative contenute nel POF
- Sostegno ai docenti nell'utilizzo del registro elettronico
i sentimenti e le emozioni; esplorare la realtà e comprendere le regole della

AREA 2

- Sostegno al lavoro dei docenti
- Coordinamento delle attività di laboratorio
- Sviluppo dell'uso delle tecnologie informatiche

AREA 3

- Continuità – Orientamento – Formazione – Integrazione – Inclusione

AREA 4

- Viaggi d'istruzione e gite
- Rapporti con il territorio e con le famiglie

2.4 ORGANIZZAZIONE DELL'INSEGNAMENTO



IL TEMPO SCOLASTICO

SCUOLA SECONDARIA DI PRIMO GRADO	TUTTE LE CLASSI	30 ORE SETTIMANALI dal Lunedì al Sabato dalle 8,30 alle 13,30 più due ore settimanali pomeridiane per chi frequenta l'indirizzo musicale
SCUOLA PRIMARIA	TUTTE LE CLASSI	27 ORE SETTIMANALI da Lunedì a Sabato dalle 8,30 alle 13,00
SCUOLA DELL'INFANZIA	M. CURCIO e ALBERO DEL SOSPIRO	40 ORE SETTIMANALI da Lunedì a Venerdì dalle 8,00 alle 16,00.

CHIARA LAZZARO

44 ORE e 30 min.
SETTIMANALI
da lunedì a venerdì dalle 8,00 alle 16,00
Sabato dalle 8,00 alle 12,30

2.5



In attuazione del D.P.R. n. 235 del 21/11/2007, la Scuola ha stilato il “**Patto educativo di corresponsabilità**”, un documento in cui Scuola e Famiglia, analizzate le esigenze e le aspettative di entrambi, hanno stabilito una serie di accordi per costruire relazioni di rispetto, fiducia e collaborazione, per sviluppare senso di responsabilità e impegno reciproci e per ottenere risultati migliori con gli alunni ed ha predisposto degli incontri periodici con le famiglie.

INCONTRI SCUOLA - FAMIGLIA NEL CORRENTE ANNO SCOLASTICO

Tempi	Scuola dell'infanzia	Scuola primaria	Scuola secondaria di 1° grado
Ottobre 2013	<i>Assemblea per il rinnovo degli organi collegiali e presentazione organizzazione scolastica</i>	<i>Assemblea per il rinnovo degli organi collegiali e presentazione organizzazione scolastica</i>	<i>Assemblea per il rinnovo degli organi collegiali e presentazione organizzazione scolastica</i>

Dicembre 2013		<i>Tutte le classi: colloqui con i genitori degli alunni</i>	<i>Tutte le classi: colloqui con i genitori degli alunni</i>
Gennaio 2014	<i>Tutte le sezioni: colloqui con i genitori degli alunni</i>		
Aprile 2014		<i>Tutte le classi: colloqui con i genitori degli alunni</i>	<i>Tutte le classi: colloqui con i genitori degli alunni</i>
Maggio 2014	<i>Tutte le sezioni: colloqui con i genitori degli alunni</i>		

2.6

RISORSE STRUTTURALI

Dell'Istituto Comprensivo fanno parte:

La Scuola dell'Infanzia comprende tre plessi ubicati in due diverse zone del territorio:

- Nel plesso "M. Maria Curcio" le sezioni B1 e B2 accolgono i bambini di 4 anni, la sezione C accoglie quelli di 5 anni;
- Nel plesso "Albero del Sospiro" la sezione A accoglie i bambini di 3 anni.
I suddetti plessi sono ubicati nello stesso edificio di via Ragusa, nella zona in espansione a sud-ovest della città;
- Nel plesso "Chiara Lazzaro", ubicato nell'edificio di via della Pittura, nella zona "167" della città, le sezioni A, B e C accolgono i bambini di 3, 4 e 5 anni.

La Scuola Primaria San Giuseppe, sita in via Adige N. 4, è un unico plesso con 10 aule, un' aula speciale recentemente attrezzata per l'uso di una LIM (lavagna interattiva multimediale), un'aula medica, un'aula blindata che ospita anche il

laboratorio informatico comprensiva di LIM, un'aula insegnanti, la palestra coperta, ed un'ampia aula utilizzata come laboratorio multidisciplinare; il plesso gode di ampi spazi esterni, protetti da recinzione.

La Scuola Secondaria di I grado "Leonardo da Vinci", sita in corso Umberto N. 88, è alloggiata nella sede centrale dell'Istituto; è dotata di 12 aule, di laboratorio scientifico, laboratorio di ceramica, laboratorio linguistico multimediale, laboratorio di scienze, laboratorio informatico, aula musica, biblioteca degli alunni e degli insegnanti, palestra coperta e campo esterno; ed ancora aula magna, ufficio del dirigente, uffici di segreteria, archivi.

2.7

DOTAZIONI ED ATTREZZATURE

SCUOLA DELL'INFANZIA:

Ciascuna sezione è dotata di computer, televisore, videoregistratore, lettore CD/DVD ed alcuni registratori e/o riproduttori di cassette.

SCUOLA PRIMARIA:

laboratorio informatico con 12 computer, 1 LIM completa di notebook e videoproiettore, 1 televisore, 1 videoregistratore, 1 lettore CD/DVD, alcuni radioregistratori e/o riproduttori di cassette, palestra coperta.

SCUOLA SECONDARIA:

Laboratorio linguistico multimediale in fase avanzata di realizzazione, con 24 postazioni-alunno, un laboratorio informatico con 24 postazioni-alunno complessive collegate in rete ad un server, 3 Tv con Video registratori, laboratorio di ceramica con forno a 1000°, camera di spruzzo con aspirazione e torni, laboratorio scientifico dotato di attrezzature di fisica ed elettronica per esperimenti, biblioteca alunni e docenti, sala lettura e video (aula magna), palestra coperta attrezzata, palestra scoperta con campo per la pratica sportiva (calcetto, pallamano, pallacanestro). Aula musica con pianoforte verticale, 3 pianoforti digitali, tastiera, 7 chitarre, 7 sax, 8 trombe, batteria, impianto di amplificazione, biblioteca musicale.

I TRE ORDINI DI SCUOLA dispongono di un discreto numero di sussidi didattici, audiovisivi ed attrezzature varie, in costante rinnovo, sia pure modesto, in considerazione delle ridotte risorse all'uopo disponibili.

2.8

RISORSE FINANZIARIE

L'Istituto gestisce fondi erogati dallo Stato, dalla Regione, dagli EE.LL, dai genitori degli alunni (in modo volontario e occasionale) e da associazioni.

I Progetti dichiarati nel POF ed inseriti nel programma annuale sono 19.

Il Fondo di Istituzione Scolastica è stato distribuito, per l'esercizio finanziario 2013, secondo le seguenti voci:

- Attività Istituzionali.
- Attività di organizzazione.
- Attività di docenza oltre l'orario di servizio..
- Attività di collaborazione per il funzionamento dell'attività didattica e realizzazione del POF.
- Altra destinazione.

2.9

RISORSE DEL TERRITORIO

- Asili nido.
- Istituti scolastici per la Scuola dell'Infanzia, Primaria e Secondaria di 1°grado.
- Istituti scolastici di Istruzione Secondaria di 2°grado di vari indirizzi.
- Palestre e campi sportivi.
- A.S.P. (Azienda Sanitaria Provinciale).
- Sede Avis.
- Chiese ed associazioni religiose.
- Centri giovanili.
- Centro sociale per anziani.
- Biblioteca comunale.

- Centri per la formazione di corpi bandistici.
- Pro-loco.
- Parco archeologico.
- Case-famiglia.
- Associazioni di volontariato per i diversamente abili.

2.10

DOPOSCUOLA

L'offerta formativa del nostro Istituto Comprensivo si arricchisce di un progetto scolastico di **Doposcuola** attivato grazie al personale messo a disposizione dal Comune. Il servizio si svolge in orario pomeridiano dalle ore 14,30 alle ore 18,30. Sono a disposizione della scuola primaria 5 insegnanti assegnate alle rispettive classi che supportano e consolidano quanto svolto in orario antimeridiano.

